Doğan Kardeş

SAYI 48 | 8 KASIM 1971 | 100 KURUŞ

ATA'YI ANIYORUZ

ATATÜRK KRONOLOJİSİ

1881 - Atatürk Selânik'te dünyaya geldi. Babası Ali Rıza bey, annesi Zübeyde hanımdı.

1899 - İstanbul'da Harp Okulu'na girdi. Zeki ve çok çalışkan bir öğrenciydi. Arkadaşları tarafından hem seviliyor, hem de sayılıyordu.

1905 - Kurmay Yüzbaşı olarak okulu bitirdikten sonra, Şam'da 5. Orduya atandı. İki yıl kaldıktan sonra Makedonya'daki 3. Orduya tayini çıktı.

1909 - İstanbul'da başgösteren karışıklığı bastırmak üzere kurulan Hareket Ordusu'nun Kurmay başkanı olarak İstanbul'a hareket etti. Bir yıl sonra Arnavutluk'a gönderildi, sonra da İtalyan savaşı için Tobruk'a yollandı.

1915 - Çanakkale Savaşı sırasında büyük yararlıkları görülüyordu. 25 nisan günü Kocaçimentepe'de kanlı bir savaştan sonra düşmanın saldırışını durdurmayı başardı ve o yıl Albay oldu. Anafartalar Grup Kumandanlığına getirildi, getirildiğinin ertesi günü de 10 ağustos'ta kalbinin üzerine isabet eden bir misketten, saatine gelmesi sayesinde kurtuldu. Anafartalardan da düşmanı geri püskürtmüştü.

1916 - General oldu, Diyarbakır cephesine giderek Bitlis'i ve Muş'u düşmandan kurtardı.

1918 - Yıldırım Orduları Grup Kumandanlığına getirildi.

1919 - 16 mayıs günü «Bandırma» adlı küçük bir gemiyle Samsun'a gitmek üzere İstanbul'dan ayrıldı, 19 mayıs günü Samsun'a ayak bastı. Amacı Anadolu'yu dolaşarak, içerdeki ve dışardaki düşmanlara karşı bütün milletin elele vermesini sağlamaktı. Sıvas, Erzurum kongrelerini düzenledi.

1920 - İstanbul'un işgalini yabancı parlamentolarda protesto etti, Türkiye yurtseverlerini Ankara'ya çağırdı, 23 nisan günü de Büyük Millet Meclisi'ni açtı. Birkaç gün sonra da İstanbul hükümeti tarafından idama mahkûm edildi.

1921 - Başkomutan olan Atatürk Polatlı'da Başkomutan sıfatıyla ordunun başına geçti, 13 eylül günü de, yirmi iki gün, yirmi iki gece süren Sakarya Meydan Savaşı'nı kazandı. Gazi ve Mareşal unvanlarını aldı.

1922 - 20 ağustos günü Büyük Taarruz hazırlığı için Akşehir'e geçen Atatürk 26 ağustos günü Büyük Taarruzu idareye başladı. Kahraman Mehmetçikler karşısında Yunan kuvvetleri fazla dayanamadılar, bozgun başladı, hepsi gelişigüzel kaçıyordu. Dört gün süren kanlı takipten sonra, Yunanlılar teslim oldular. 30 ağustos günü Türkiye'nin düşmanlardan kesinlikle kurtarıldığı gün oldu. 1 eylülde Atatürk, «Ordular! İlk hedefiniz Akdenizdir!» emrini vererek kaçan düşmanın peşine düştü. Başta İzmir olmak üzere Batıdaki şehirlerimiz, kasaba ve köylerimiz birkaç gün içinde düşmandan temizlendi.

1923 - 14 ocak günü Annesi Zübeyde hanım öldü. 29 ekimde de Cumhuriyeti ilan etti. İlk Cumhurbaşkanı seçildi.

1925 - 24 ağustos günü ilk defa şapka giydi. Bu, kıyafet devriminin başlangıcıydı.

1926 - İstanbul'da, Sarayburnu'nda ilk heykeli dikildi.

1927 - Askerlikten emekliye ayrıldı. O yıl, Kurtuluş Savaşımızın tarihçesi sayılabilecek büyük nutkunu okudu.

1928 - İstanbul'da, Sarayburnu'nda bugün kullandığımız latin harflerinin kabulü hakkındaki nutkunu okudu. Aynı yıl harf devrimini yaptı. Arap harfleri bırakılıyor, yerine Avrupa'nın kullandığı latin harfleri kabul ediliyordu.

1933 - Cumhuriyeti kuruşunun onuncu yıldönümü dolayısıyle tarihî nutkunu okudu.

1937 - Çiftliklerini devlete, bir kısım emlâkini de Ankara Belediyesine bağışladı.

1938 - Atatürk karaciğerinden hastalanmıştı. İstanbul'a giderek, «Savarona» adlı yatta dinlenmeye çekildi. 27 haziran günü «Savarona»da çekilmiş son fotoğrafları gazetelerde yayınlandı, 29 ekim günü, Cumhuriyetin 15. yıldönümünün töreni için Ankara'ya gidemedi. Okunmak üzere bir mesaj yazıp gönderdi. 10 kasım günü, İstanbul'da Dolmabahçe Sarayı'nda, saat 9'u 5 geçe hayata gözlerini yumdu. Yabancı devlet büyüklerinin de katıldığı muhteşem bir cenaze töreninden sonra top arabasına konan bayrağa sarılı tabutu Saraydan Dolmabahçe rıhtımında bekleyen «Yavuz» zırhlısına yerleştirilerek İzmit'e yollandı, oradan da özel bir trenle Ankaraya götürülüp Etnografya müzesindeki geçici kabrine kondu. Atatürk bugün, Ankara'ya hâkim bir tepede yapılmış olan Anıt-Kabir'deki yerinde yatmaktadır.

Mustafa Kemal, 1881 yılı Aralık ayında Selânik'te Islahhane semtindeki bu evde doğmuştu.

1918 yılında Mustafa Kemal Paşa Yıldırım orduları kumandanı tayin edildi.

29 Ekim 1923 günü akşamı, Ankara'da toplar atılmaya başladı. Bu 31 pare top, genç Türkiye Cumhuriyetinin ilk başkanlığına Mustafa Kemal Paşa'nın getirildiğini ilân ediyordu.

ATA'YI ANIYORUZ

KAPAKTAKİ RESİM :

Gazi Mustafa Kemal Paşa (Atatürk), 1924'de Kütahya'da, eşi Lâtife hanımla beraber bir dinlenme anında...

Bu resim rahmetli Sedat Ergüven tarafından çekilmiş, eşi İclâl Ergüven'in müsaadesiyle aile albümünden alınmıştır.

Gündüzleri gizlenip geceleri gezen kirpi, böcek, kurtçuk ve solucan yiyerek beslenir. Kışları da kış uykusuna yatar.

Kırlarda yaşayan dikenden bir top : KİRPİ

Kirpi deyince hepimizin gözünün önüne üzeri dikenlerle kaplı küçücük bir kır hayvanı gelir. İnsandan kaçan, ürkek ve ortalıkta pek fazla gözükmeyen bir hayvandır kirpi... Bir düşmanını gördüğü zaman, kaplumbağa nasıl başını ve ayaklarını kabuğunun altına çekerek korunursa, kirpi de tortop olarak dikenli bir top halini alır. Tehlike geçmedikçe de eski haline dönmez.

Kirpi böcek, kurtçuk ve solucan yiyerek beslenir. Geceleri meydana çıkar, gündüzleri de toprak içindeki bir oyuğa gizlenerek gecenin olmasını bekler. Sonbahar gelip de, havalar soğumaya başlayınca, kış uykusuna yatmak için yuvasına girerek bahara kadar çıkmamak üzere uykuya dalar.

Güney Kutbunda Petrol Aranacak!

Bildiğiniz gibi dünyamızın kuzey ve güneyi çok eski devirlerden beri buzlarla kaplıdır. Isının sıfırın altında 30-40 dereyece kadar alçaldığı bu göz alabildiğine uzanan buz çöllerinde hemen hemen hiç bir hayvan yaşamaz. Biraz daha sıcak olan yerlerde de penguen adı verilen kuşlar, kutup ayıları, ren geyikleri, sularda da fok çeşitleri, balinalar ve bazı balıklar yaşar.

Günümüzde bilginler, kutuplardan yararlanmak için çeşitli yollar bulmaya çalışıyorlar. Bazıları buzlarla kaplı bu topraklardan yararlanmak için atom bombası patlatarak buzları eritmeyi, altından çıkan toprak üzerinde tarım yapmayı düşünüyor. Böylesine zor bir projenin nasıl ve ne zaman gerçekleşeceğini şimdiden söylemek imkânsız. Kaldı ki, kuzey kutbunun altının toprak olmadığı öğrenilmiş bulunuyor. Nautilus adlı ilk atom denizaltı gemisi çıktığı dünya seyahatinde Kuzey kutbunun altından geçmekle Arktika'nın suların donmasıyla meydana gelmiş bir buz kitlesinden başka bir şey olmadığı anlaşıldı.

Son zamanlarda bilginler, Güney kutbunda muazzam bir cam kâse yaparak bunun içinde şehirler kurmanın mümkün olduğunu söylüyorlar. İçinde evlerin, laboratuvarların, fabrikaların ve elektrik üretme merkezlerinin yer alacağı bu cam kâsenin içi insanların normal olarak yaşayabileceklerine imkân verebilecek derecede ısıtılacak. Böyle olunca da Güney kutbunda petrol araştırmaları yapılabilecek, maden olup olmadığı aranacak. Hem de birkaç yıl sonra! Söylendiğine göre Amerikalılar şimdiden bu projelerini gerçekleştirmek için çalışmalara başlamışlar.

Bilginler, özel olarak ısıtılmış kutup şehirlerini kurar kurmaz, petrol ve maden araştırmalarına başlayacaklar.

İçi ısıtılmış dev bir cam kâsenin içinde evleriyle, fabrikalarıyla kocaman bir şehir kurulabilecek.

Tarihte Bu Hafta

8 KASIM 14 KASIM ARASI

● **8 KASIM 1566**
Kanunî Sultan Süleyman'ın sefer sırasında ölümü üzerine oğullarından Selim II. tahta çıktı. Selim II devrinde Osmanlı İmparatorluğu, Sadrazam Sokullu Mehmet Paşanın sayesinde en kudretli devirlerinden birini yaşamıştır.

● **9 KASIM 1918**
Almanya'da Cumhuriyetin ilânı. 30 yıldan beri ülkeyi idare eden İmparator Wilhelm Almanya'yı terke mecbur kalmıştı.

● **10 KASIM 1938**
Büyük ATA'mızın ölümü.

● **11 KASIM 1709**
Osmanlı Şeyhülislâmlarından Mehmet efendinin ölümü. Şeyhülislâm, Osmanlı devletinde, dini işleri düzenler, kanunların dine uygun olup olmadığını kontrol ederdi.

● **12 KASIM 1532**
Sadrazam Piri Mehmet Paşanın ölümü. Çaldıran Seferinde Yavuz Sultan Selim'in dikkatini çeken Piri Mehmet Paşa, Kanunî Sultan Süleyman zamanında Sadrazam olmuş, dürüst ve mert bir devlet adamıydı. Rakipleri onu çekemediklerinden Silivri'deki çiftliğinde zehirletmişlerdi.

● **13 KASIM 1922**
Tekirdağın, düşmandan kurtuluşu.

● **14 KASIM 1853**
İlk buharlı gemi İstanbul'a gelmişti.

Bunları biliyor musunuz ?

MUZ NERELERDE YETİŞİR?

Güzel kokulu, lezzetli bir meyva olan muzu kim sevmez ki! Sıcak ülkelerde yetişen bir ağacın meyvası olan muz bizde de güney illerimizde yetiştirilmektedir. Kuzey Afrika ülkeleriyle Orta Amerika'da o kadar çok muz yetiştirilmektedir ki, bunların büyük bir kısmı özel gemilerle, bozulmadan muz yetişmeyen ülkelere satılmaktadır. Guatemala'daki bahçelerde yetişen muzlar, şehre raylar üzerinden katırla çekilen küçük arabalarla götürülmektedir.

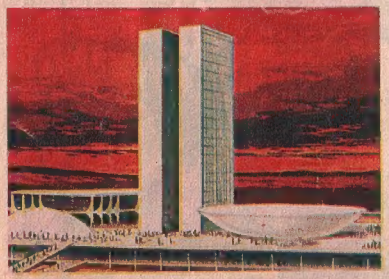

Yoktan Yaratılan Bir Başkent: BRASİLİA

Onbir yıl öncesine kadar Brezilya'nın başkenti Rio da Janeiro'ydu. Ama Brezilyalılar 1957 yılında, ülkenin iç kesiminde yepyeni bir başkent kurmak için çalışmalara başladılar. Yüz milyonlarla para sarfederek meydana getirdikleri bu yeni şehir dünyanın en modern başkenti oldu ve 21 nisan 1960 günü açıldı. Şehir denizden 1200 m. yükseklikte, suni bir gölün kıyısında bulunuyor. Yandaki resimde Meclis ve Adalet Sarayı binaları görülüyor. Şehrin etrafında avlanmak üzere bir orman, çeşitli spor alanları, iki hava alanı, yarış yerleri ve göl kıyısında da spor teknelerinin barınması için büyük bir liman var.

PEMBE MELEK 7

PEMBE MELEK HEP MARY'NİN DURUMUNU DÜŞÜNÜYOR, BU ZAVALLI KIZI İYİ ETMENİN YOLUNU ARIYORDU.

BİLİYOR MUSUN SUE, BENCE MARY'NİN ANNESİNDE BİR RUH BOZUKLUĞU VAR. KENDİNİ HASTA SANIYOR. BUNUN İÇİN...

...KIZINI GÖRMEYE BİLE GELMİYOR. MARY'NİN KÖTÜRÜM OLUŞU DA İŞTE BUNDAN İLERİ GELİYOR!

AKLIMA BİR ŞEY GELDİ, PAT. MARY'NİN ANNESİNİN ADI NORMA'YDI GALİBA...

ESKİDEN NORMA FLETCHER ADINDA BİR BALERİN VARDI... PEK TANINMIŞTI. KOCASI BİR ARABA KAZASINDA ÖLÜNCE, KADINCAĞIZ BALEYİ BIRAKTI...

DEMEK Kİ ZAVALLIYA SERT DAVRANMAKLA HİÇ DE İYİ YAPMADIM.

DERKEN, KADER ELİNİ UZATTI...

YANGIN VAR..

ÇABUK, ÇOCUKLARI KURTARIN!..

SUE, SUE! ÇOCUKLAR KOĞUŞU YANIYOR!

HEPSİNİ DIŞARI ÇIKARIYORLAR!

BİR ŞEYİN YOK YA, MARY!

ANNEMİ... ANNEMİ İSTİYORUM.

ÇOCUKLARI İLK YARDIM BÖLÜĞÜNE YATIRACAKLAR. YANGIN ORAYA KADAR GELMEZ SANIRIM. SEN ÇOCUKLARININ BAŞINA GİT, PAT!..

PEMBE MELEK TELEFONA KOŞTU...

MARY'NİN ANNESİNİ SON BİR DEFA DENEYECEĞİM.

EVET, BEN BAYAN FLETCHER! KİMSİNİZ? NE İSTEDİNİZ?

KÖŞK HASTANESİNDE YANGIN ÇIKTI... KIZINIZIN HAYATI TEHLİKEDE OLABİLİR. HABER VERİYORUM.

GELECEK HAFTA: MARY YÜRÜYOR...

DEVLER ÜLKESİ

43

Kaptan Steve ve arkadaşları bilmedikleri bir gezegene mecburi iniş yapınca, orada devlerle karşılaşırlar. Devler Ülkesi'nden kaçmak için çeşitli yollara başvururlarsa da bir türlü başaramazlar.

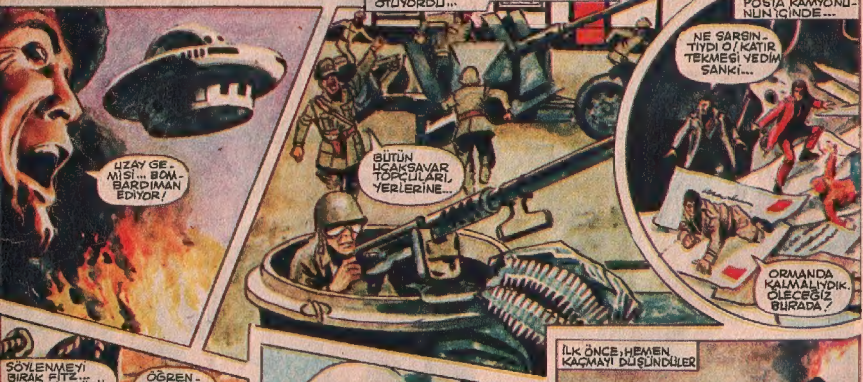

GELECEK HAFTA: BİZİMKİLER NE OLACAK

③ KERVAN SOYGUNCULARI

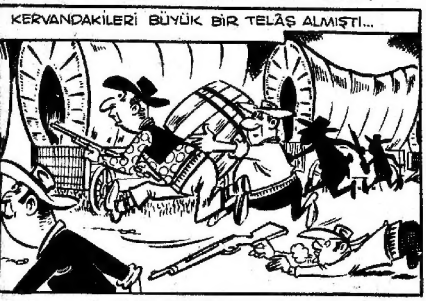

ÇIKAN KISMIN ÖZETİ : Bir kervana saldırmaları için kızılderililere ateş suyu vaad eden Tom, aynı kervanda rehberdir. Altınları almak için bunu planlamıştır, ama bu planı işiten Kit Kat, saldırıya engel olmak için bazı şeyler düşünür. Kızılderililerin kampına gider.

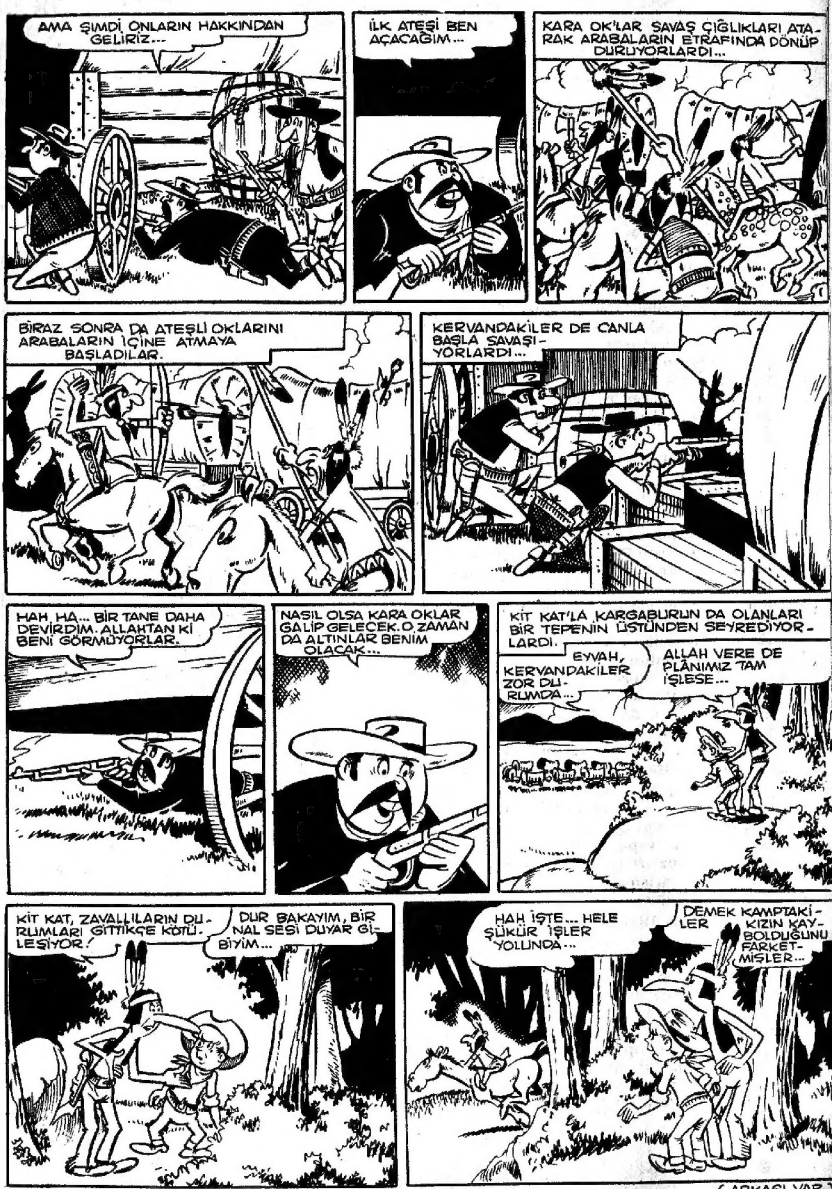

ARKASI VAR

ALİ BABA'NIN KIRK KÜPÜ

3

Yazan: SEZAİ SOLELLİ

HACİVAT'IN OĞLU DOKTOR

Ali Baba'nın kırk küpünden ikisinin içine bakıp birşeyler bulamayınca, Hacivat'ın oğlu Dündar tekrar sızlanmaya başladı. «Eve dönelim,» diye tutturdu. Fakat Karagöz'ün oğlu Yaşar çok inatçıydı. Mutlaka bütün küplere bakmak istiyordu.

Üçüncü küpün üstüne çıkıp kapağını açtıkları zaman, bunun da öbürleri gibi zifiri karanlık olduğunu gördüler. Daha iyi görmek için eğilince başları döndü. Teker meker küpün dibine doğru yuvarlanmaya başladılar.

Şaşkınlıkları geçip de kendilerini topladıkları zaman büyük bir şehirde olduklarını gördüler.

Küçük Karagöz, «Dündar!» dedi. «Her düşüşümüzde tanımadığımız bir yere gidiyoruz. Her gittiğimiz yerde de ötekinin, berikinin yardımına sığınıyoruz. Bu sefer böyle bedavadan yaşamak yok. Kendimiz bir iş tutalım.»

— «Peki ne yapacağız?»

— «İş tutalım dedim de aklıma geldi. Ben de babam gibiyimdir. Elimden bir şey gelmez. Ama sen meselâ iyi bir doktor olabilirsin.»

Dündarın gözleri korku ile büyüdü. «Etme Yaşar'cığım. Ben böyle şeyleri beceremem. Bir yanlışlık yaparız. Sonra kafamızı koparırlar.»

— «Sen karışma. Herşeyi ben çevireceğim.»

Yaşar önde, Dündar arkada sokak sokak dolaşmaya başladılar. Kiralık güzel bir ev gördüler. Yaşar hemen ev sahibini buldu. Dündarı ünlü bir doktor olarak tanıttı. Uzak bir ülkeden gelirlerken yolda eşkiya hücumuna uğrayıp soyulmuşlardı. Burada bir muayenehane açmak istiyorlardı. Ev sahibi evini onlara kiraya verirse, ilk kazanacakları para ile kirayı kat kat ödeyeceklerdi.

Yaşar o kadar güzel konuşuyor, o kadar tatlı anlatıyordu ki, ev sahibi kandı. Evini onlara bıraktı. Yaşar bu kadarla da kalmadı. Eve lâzım olan bütün eşyayı yine çenesinin kuvvetiyle çarşıdan birkaç saat içinde toplayıverdi. Kapıya da bir de kocaman bir levha astılar:

«Dündar Hacivatoğlu — Her çeşit hastalığın çaresini bulur.»

Az zamanda muayenehane dolup boşalmaya başladı. Bir zaman mahallelerinde eczacının yanında çıraklık etmiş ve orada az buçuk bir şeyler öğrenmiş olan Dündar çabucak şehrin en çok aranan doktoru oluverdi. Hergün avuç dolusu para kazanıyorlardı. Yaşar'ın ilk işi borçlarını ödemek oldu. Kazançlarının çoğunu da yoksul hastalara ilâç parası olarak dağıttığından avuçlarında pek bir şey kalmıyordu.

Günün birinde bulundukları ülkenin hükümdarı onları saraya çağırttı. Karısı evlendikleri günden beri tuhaf bir hastalığa tutulmuş. Yemiyor, içmiyor, günden güne zayıflıyormuş.

Hükümdar, «Size bir hafta izin veriyorum!» dedi. «Bir haftada kraliçemi iyi edebilirseniz sizlere ağırlığınızca altın veririm. Edemezseniz kafalarınızı uçurturum.»

Az kaldı Dündar'ın korkudan ödü patlayacaktı. Zorla kendini topladı. Kalktılar kraliçenin yanına çıktılar. Hacivat'ın oğlu bildiği bütün iştah ilâçlarını verdi.

Fakat boşuna! Günler geçiyor, Kraliçe bir türlü iyi olmuyordu. Hatta Dündar ona zorla bir testi sirke içirmişti de yine iştahını açamamıştı. Kraliçe birşeycikler yemiyordu.

Altı gün olmuştu. Eğer ertesi güne kadar Kraliçeyi iyi edemezlerse hükümdar onları cellâda teslim edecekti.

O akşam Dündar baygınlıklar geçiriyordu. Yaşar hiç oralı değildi. «Anlaşıldı!» dedi, «İş yine bana düştü.»

Hükümdardan o gece sarayda kalmak için izin aldı. Kraliçenin odasının duvarında bir delik açarak gizlice içerisini gözlemeye başladı.

Bir insanın hiçbir şey yemeden aylarca yaşıyabileceğine inanmamıştı. Bu işin gizli bir tarafı olduğunu anlıyordu.

Gece yarısına doğru Kraliçe odasına kapandığı zaman tuhaf bir şey oldu. Kraliçe üzerindeki güzel elbiseleri çıkarıp dolaptan parça parça bir elbise aldı, giydi. Bir kutuya saklamış olduğu ekmek parçalarını çıkarıp odanın ötesine berisine yaydı. Sonra birer birer bu ekmeklerin önüne gidip sanki orada insanlar varmış gibi dilenmeye başladı.

— «Allah rızası için şu fakire bir parça ekmek verin!» diye yalvarıyordu. Sonra ekmekleri birer birer toplayıp şapur şupur yemeye koyuldu.

Yaşar hemen hükümdara gidip işi haber verdi. Onu deliğin önüne getirip içerde olup bitenleri gösterdi.

Hükümdar buna çok üzüldü. Yaşar'a:

— «Bu kız evvelce bir dilenci kızıydı!» dedi. «Bir gün kendisini görüp beğendim. Emir verip sarayıma aldırttım. Giydirip kuşattım. Kendime Kraliçe yaptım. Onun dilenci kızı olduğunu kimse bilmiyordu. Burada mutlu olacağını sanmıştım. Meğer aldanmışım.»

Yaşar dertli dertli içini çekti. «Ulu Hakanım!» dedi. «Büyük bir ata sözü vardır: *Can çıkmayınca huy çıkmaz!* derler. Siz ne yapsanız bu kızı, alışmış olduğu dilencilikten vaz geçiremezsiniz. Varın onu eski haline bırakın.»

Hükümdar Yaşar'ın öğüdünü dinledi. Fakat Dündar'la onu, sırrını öğrendikleri için ertesi sabah erkenden ülkesinden çıkarttı.

İki arkadaş yorgun argın şehirden çıkarlarken birdenbire etrafları kararadı. Kendilerini mağaranın içinde, üçüncü küpün önünde buldular.

TRAFİK IŞARETLERİNİ TANIMAKLA BUGÜN KENDİNİ YARIN KARDEŞLERİNİ KORURSUN

«PARKA GİDER»

Bazı yollarda yukarıdaki işareti görürsünüz. Bu, işaretin gösterdiği yolu takip etmekle bir park yerine geleceksiniz demektir.

Taşıtınızı park etmek istiyorsanız, yukarıdaki işaretin gösterdiği yönde giderek park yerine ulaşabilirsiniz.

Bu işaretlere uymak, taşıt sürücülerine kolaylık sağlar.

DOĞAN SİGORTA
Sizin Sigortanız

MORAN : 2904 -

TARZAN, CEYN'İ ARARKEN YANINDAKİ SAMİY ADINDAKİ GENÇ KIZI UÇAN ADAMLAR KAÇIRIR. UÇAN ADAMLAR KARLA'YI DA KAÇIRMIŞLARDIR. KAÇIRDIKLARI KIZLAR KİMİN OLACAK DİYE DÖVÜŞE TUTUŞURLAR.

ACABA BU CANAVARLAR DÖVÜŞÜRKEN, BİZ BİR YOLUNU BULUP KAÇAMAZ MIYIZ ?..
DELİ MİSİN ? BİR DAĞIN BAŞINDA VE BİR MAĞARANIN İÇİNDEYİZ. BURDAN KURTULMAK İÇİN KANATLI OLMAK LÂZIM.

BENİ GETİREN KANATLI ADAM DÖVÜŞÜ KAYBEDİYOR KARLA...
İNŞALLAH KAZANANIN KARŞISINA BİR BAŞKASI ÇIKAR DA BİRBİRLERİNİ YERLER.

O SIRADA...
EĞER DİNOZOR CEYN'İ YAKALADIYSA BİLE YEMEMİŞ. BÖYLE BİR İZ YOK: ONU MUHAKKAK BULMALIYIZ...

BELKİ CEYN'İ DE O KANATLI ADAMLAR KAÇIRMIŞTIR. OLAMAZ MI ?
OLABİLİR TABİİ.. O HALDE BURDA FAZLA DURMAYALIM. KANATLI ADAMLAR ÜLKESİNE GİDELİM.

YILDIRIM'I DAHA HIZLI SÜR TARZAN. ŞU KORKUNÇ YARATIKLARLA DÖVÜŞMEYE MECBUR KALMAYALIM.

İŞTE KANATLI ADAMLARIN ÜLKESİNE GELDİK!

KANATLI ADAMLAR İŞTE BU SARP KAYALARIN TEPESİNDE OTURUYORLAR!.
HERHALDE CEYN DE, ÖTEKİ KIZ DA ORADA OLACAK...
KILIÇIM EMRİNDE TARZAN... EMRET, O KANATLI ADAMLARI BİRER BİRER TEMİZLEYEYİM...
BU SARP KAYALARA NASIL TIRMANACAĞIZ?
SABRET JOPER, BİR ÇARESİNİ BULACAĞIZ...
DİKKAT ET, KANATLI ADAMLAR BİZİ GÖRMESİNLER.
BÜTÜN DİKKATİMLE BAKIYORUM. SEN TIRMANMANA BAK...
İŞTE KANATLI ADAMLARIN MAĞARALARININ GİRİŞ YERLERİ... ORAYA TIRMANAMAYIZ...
BEN BAŞKA YOLLARDAN DAHA YUKARI ÇIKIP, ORAYA İPLE İNMEK İSTİYORUM!
ETRAFI BİR KOKLA BAKALIM TARZAN. KADIN KOKUSU VAR MI?
VAR... TAM ALTIMIZDAKİ BÜYÜK DELİKTEN GELİYOR!
HAZIR MISIN JOPER? ATLIYORUZ...
HAZIRIM!
ARKASI VAR

Parmak Çocuk

1

ÇOK ESKİDEN, BİLİNMEYEN BİR MASAL ÜLKESİNDE, YEDİ KÜÇÜK KARDEŞİN ANNE, BABALARIYLA OTURDUĞU KÜÇÜCÜK BİR KULÜBE VARDI...

BABALARI ODUNCUYDU. HER SABAH BALTASINI SIRTLADIĞI GİBİ ORMANA ODUN KESMEYE GİDERDİ...

O GİDİNCE KARISI DA ÇOCUKLARINI ETRAFINA TOPLAR, ONLARA OKUMAŞINI, YAZMASINI ÖĞRETİRDİ. YEDİ KARDEŞİN ARASINDA EN AKILLISI "PARMAK ÇOCUK"TU...

"PARMAK ÇOCUK" O KADAR KÜÇÜK, O KADAR KÜÇÜKTÜ Kİ, KARDEŞLERİ DE, ANNESİ DE ÇOĞU ZAMAN ONUN NEREDE OLDUĞUNU GÖREMEZLERDİ...

KİTABIN YAZILARI ONA GÖRE O KADAR KOCAMANDI Kİ, PARMAK ÇOCUK, OKUYABİLMEK İÇİN EPEY GERİYE ÇEKİLMEK ZORUNDA KALIRDI...

BİR GECE, BÜTÜN KARDEŞLERİ UYURKEN O YAVAŞÇACIK KALKTI. SES ÇIKARTMAMAYA ÇALIŞARAK GİYİNDİ...

ŞU HARFLERİ İYİCE BİR ÖĞRENEBİLSEM BAŞKA BİR ŞEY İSTEMEM...

NE KADAR DA KOCAMAN HARFLER BUNLAR?

AMA ÜZERİNE ÇIKTIĞI ŞAMDANIN SAPINDAN, KİTABA DOĞRU ÖYLESİNE EĞİLMİŞTİ Kİ, DENGESİNİ KAYBEDİP SAYFALARIN ÜZERİNE YUVARLANDI...

YUVARLANINCA BİR DE NE GÖRSÜN, HARFLERİN HER BİRİ KİTAPTAN AYRILIP ETRAFA DAĞILMASINLAR MI?

EYVAH! HARFLERİN HER BİRİ BİR TARAFA SAÇILDI... ŞİMDİ BUNLARI NASIL SIRAYA KOYACAĞIM?

AMA O SIRADA GARİP BİR ŞEY OLDU... HARFLER NEŞEYLE AYAĞA KALKIP KENDİ ARALARINDA SIRAYA GİRDİLER. HEPSİ DE PARMAK ÇOCUĞA EL SALLIYORLARDI...

BAK PARMAK ÇOCUK, BİZ RAKAMLAR DA BURADAYIZ...

AA... KENDİ ARALARINDA TOPLAMA YAPIYORLAR!

İSTERSEN, ÇIKARTMA DA YAPABİLİRİZ!

PARMAK ÇOCUK, HARFLERİN VE RAKAMLARIN YARDIMIYLA, OKUMAYI DA, TOPLAMA, ÇIKARMA YAPMAYI DA BAŞARMIŞTI, SEVİNÇ İÇİNDEYDİ.

SONRA HARFLER DE, RAKAMLAR DA SIRAYLA YERLERİNE GİTMEK ÜZERE UZAKLAŞTILAR.

GÜLE GÜLE! YİNE BULUŞALIM!

BU DA NE? NOKTALARDAN BİRİ GEÇ KALMIŞ...

HARFLERİN SAYESİNDE OKUYUP YAZMASINI ÖĞRENDİM. ARTIK KİTABI OKUYABİLİRİM.

...DAHA ŞİMDİDEN BİRÇOK SAYFAYI OKUYUP BİTİRDİM. NEREDEYSE SABAH OLACAK... HEMEN GİDİP YATMALIYIM...

DİKKAT EDEYİM DE BİZİMKİLERİ UYANDIRMAYAYIM BARİ...

SÜPER 3

5

ÇIKAN KISMIN ÖZETİ: Süper-3'ler, yeni keşfedilen bir gezegeni incelemeye giderler. Kanatlı insanların, at gövdelilerin kol gezdiği, solucanların konuştuğu garip bir ülkedir burası. Üstelik arada bir duyulan müzik sesinden sonra içlerinden birisi kaybolmaktadır. Kral ve Yumurcak da kayıplara karışırlar

ÇAKÇAK
SAÇAK
MÜZİĞİ DUYDUN MU?
DUYDUUM
HEY, ÇAKÇAK!
EYVAH, O DA KAYBOLDU... NEREYE GİTTİ ACABA?
ZIRRR!!!
SES ŞU KAYADAN GELİYORDU...
AAA! BİR GEÇİT... NEREYE GİDİYOR ACABA?
YOL YİNE KAPANDI... GERİYE DÖNECEK DEĞİLİM HERHALDE..
ZIRRRRRR!..
AÇTIM!
YOO! OLAMAZ BU!..
- ARKASI VAR -

DÜNYA ÇOCUKLARI

EN SEVDİĞİM İNSAN

Michele Smith (11) Avustralyalı

Tanıdığım en iyi ve en komik insan, bizim ev işlerimize bakan Bayan J'dir. Kısa boylu, şişman ve çok sempatik bir kadındır. Saçının rengi her hafta kahverenginden kızıla doğru durmadan değişir. Ona saçının ne renk olduğunu sorduğumuz zaman, «Valla bilmem çocuklar. Yıllar var ki görmedim,» der. O, her iki haftada bir saçlarını boyatır.

Bayan J. oturduğumuz Adelaide şehrine, altı yıl önce Almanya'dan gelmiş. Eminim Almanya'dayken yemek pişirmeyle pek öyle ciddiyetle uğraşmış olmamalı. Bir gün biz yemek yerken anneme, ocaktaki tencereden kokan nefis şeyin ne olduğunu sordu. Annem yemeğe tat versin diye biraz kırmızı biber kattığını söyledi. Bayan J., anneme bu kırmızı biberi nereden ve ne kadar aldığını sordu. Annem de pazardan aldığını ve çoğunlukla yarım kilo kadar aldığını söyledi. «Ama,» dedi.. «Yemeğe pek az katmalı. Aksi takdirde çok acı olur.» Böylece o gün öğleden sonra Bayan J. pazara gitti ve yarım kilo kırmızı biber aldı. Yemek yaparken, bu biberden gayet az katılacağını unutmuş olacak ki, yarım kilo biberin hepsini tencereye boşaltmış. Kocası yemekten ilk lokmayı alınca, dili o kadar fena yanmış ki, bir ay yemek yiyememiş.

Bayan J., kocasının kızacağını bildiği bir şey yaptığı zaman, meselâ fazla para harcadığı zamanlarda, hemen bale çoraplarını giyer (şişman olduğunu unutmayın), mutfaktaki masanın üstüne çıkar ve kocasına bir İspanyol dansı yaparmış.

Bildiğiniz gibi Bayan J. şişmandır ve birkaç haftada bir perhiz yapmaya niyetlenir. Bu gibi şeyleri iyi bilen annem ona güzel bir perhiz tavsiye etti. Bayan J., şeker, pasta, ekmek, patates gibi şekerli ve hamurlu şeyler yemiyecekti.

Bir akşam annem, Bayan J.'yi evine bırakacaktı. Bir dükkâna uğrayıp eve bir şeyler aldı. O sırada Bayan J.'nin ceviz ve meyankökü şurubu aldığını gören annem, ona bunları kimin için aldığını sordu. Bayan J., kendisi için aldığını söyleyince annem, «Hani sen tatlı şeyler yemiyecektin, perhiz yapıyordun?» dedi.

Bayan J. «Ben yine perhiz yapıyorum,» cevabını verdi. «Ama perhiz yemeklerimin dışında bir şeyler yemezsem açlıktan ölürüm Bayan Smith.»

KÖY HAYATI *Harinath Palihakkasa (11) Seylanlı*

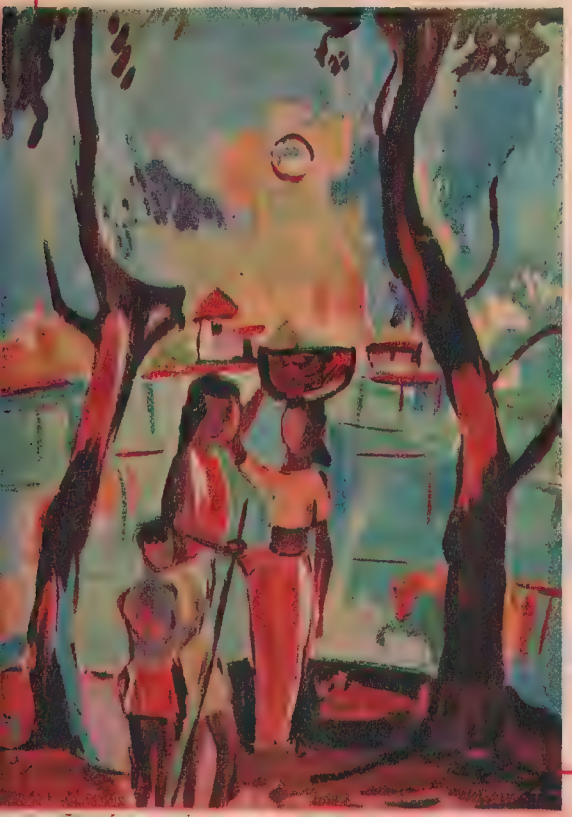

SONBAHAR SABAHI

Yvanne Abernethy (7) Yeni Zelandalı

Dağlar sanki buzdandır
Otların üstündeki çiy taneleri de elmastan.
Gökyüzü gümüş mavisi,
Tıpkı bir yüzük gibi.
Birden havada uçan bir kuş sürüsü,
Yosunlu damlardan damlayan sular.
Kışlık elbiselerini giymiş ağaçlar,
Arasından çıkan güneş bir altın inci.
Yüzüme çarpan rüzgâr,
Top oynayan çocuklar...
Şu dünyada görülecek
Ne kadar güzel şey var...

SİRK *Van Deursen Erik (4) Belçikalı*

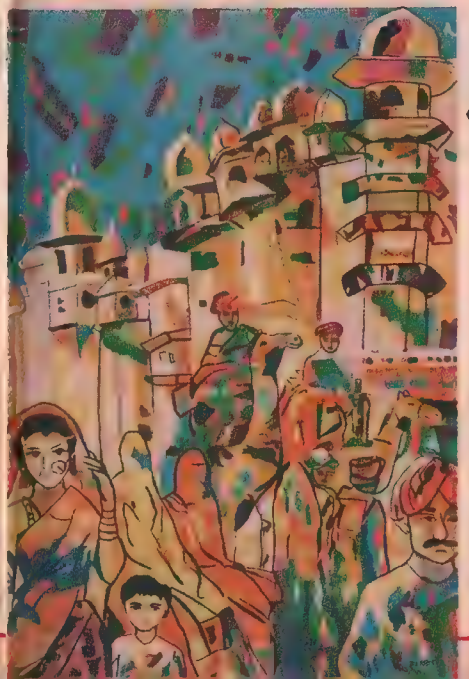

CADDE
Mina Gopta (14) Hintli

LİMAN
Shimizu Tadashi (14) Japon

DERT ORTAKLARI

Yazan: **Vefa ÇAĞAN**

Telgraf memuru dinlenme saati olduğundan makinesinin başından bir süre için ayrılmıştı. Bunu fırsat bilen telgraf, hemen arkadaşı telefonun başına giderek, onunla biraz dertleşmek istemişti.

Fakat telefon her zaman halka açık olduğundan, zavallıcık pek dinlenmeye vakit bulamıyordu. O anda başında bir kız öğrenci vardı. Tatilde ailesinin yanına gitmek için demiryollarından tren gününü soruyordu.

Sonra bir iş adamı gelerek işleri konusunda fabrikasına telefonla direktif verecekti. Ama öyle hiddetli bir adamcağızdı ki, önce boşa giden Jeton için telefonun sağına, soluna bir hayli yumruk attı. Jetonu geri alamayınca, deliğe bir jeton daha attı ve konuşmaya başlayınca, hırsını fabrikadaki insanlardan aldı. Bağırdı, çağırdı sonra da, «çat!» diye ahizeyi çarptı, gitti.

Arkasından bir genç kız çıka geldi. Halasını doğumgününe çağırıyordu. Genç kızın konuşmasından, halasının epeyce zengin olduğu anlaşılıyordu. Zira ara sıra genç kız, «A... Halacağım, öyle bir hediye çok pahalı olur, ben bir teyp alsanız diyecektim,» diye konuşuyordu.

Genç kızın gülmesi ve konuşması uzayıp giderken, arkasında sıra bekleyen bir delikanlının endişeli ve aceleci hali göze çarpıyordu. Genç kız bunu farkedince konuşmasını kısa kesti. Delikanlı hasta babasına doktor çağırmış ve hemen uzaklaşıp gitmişti.

İşte bu arada kısa bir zaman için başbaşa kalan telefon ile telgraf dertleşmeye başladılar :

Telefon :
Görüyorsun telgraf;
Şu insanlar ne tuhaf!.
Biri birine kızar,
Gelir beni hırpalar.
Nasıl hızlı vururlar,
Her yanımı ağrıtırlar.

Telgraf :
Haklısın telefonum,
Ben de pek uykusuzum.
Demezler gündüz, gece
Telgraf çeke çeke.
Bugün de çok yoruldum,
Dinlenmeyi unuttum.

Telefon ·
Yine de insanlara,
Hizmeti severiz biz.
Bilirsin yeryüzünde,
Pek önemli yerimiz.

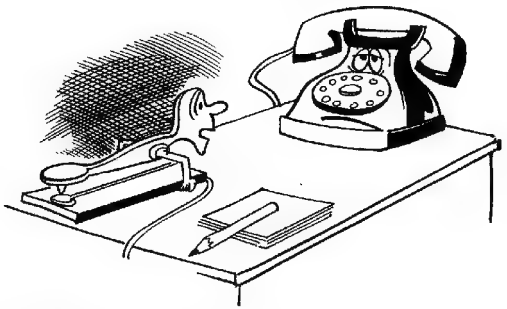

En çabuk, en kestirme
Yol bizim yolumuzdur,
Bir küçük aletleriz,
Teller de kolumuzdur.

Telgraf :
Ben yalnız telli değil,
Telsiz de çalışırım.
İl, ilçe her bucağa
Kolayca ulaşırım.

Telefon :
Bir şey unutuyorsun,
Ama telgraf kardeş.
Ne kadar çabuk olsan,
olamazsın bana eş.
Numaramı çeviren,
İstediğini bulur.
Karşısındaymış gibi,
Güzel güzel konuşur.
Görüyorsun daha çok,
Acele benim işim.
Söyle haksız mıdır ki,
Bu sözü söyleyişim?

Telgraf :
Haklısın, ancak sen de,
Bir şey unutuyorsun.
Telefon tüm evlerde,
Var mıdır sanıyorsun?
Telefonu olmayan,
Ne kadar çok yerler var
Onlar haberlerini,
Nasıl ulaştırsınlar?
Telsizimle çalışır,
Yine seni geçerim.
Ben gemiden, uçaktan,
Bile telsiz çekerim.

Telefon ve Telgraf bir ağızdan :

İkimiz de yararlı,
Aletleriz elbette.
Gerçekten yarışırız,
İnsanlara hizmette.

Dünden bugüne değin,
Her şey senin eserin,
Buluşunla gururlan,
Ovün ey uygar insan!

ARMAĞAN
ÇOCUK KLASİKLERİ

ÇOCUK KLASİKLERİ

Her kitap, açık bir dille yazılmış, iyi cins kâğıda basılmıştır. Beş renk, resimli, yaldızlı kapak içinde sağlam bez ciltli, bol resimlidir.

OKUMUŞ OLMAKLA ÖVÜNECEĞİNİZ KİTAPLAR

- **KORKUSUZ KAPTANLAR**
- **GULLIVER'İN GEZİLERİ**
- **KAÇIRILAN ÇOCUK**
- **BİR ÇOCUĞUN HİKÂYESİ** (II. baskı)
- **ROBINSON CRUSOE** (II. baskı)
- **POLLYANNA** (II. baskı)
- **ESRARENGİZ ADA**
- **BİR EŞEĞİN HATIRALARI**
- **DEFİNE ADASI**
- **HEIDI**
- **KAPTAN GRANT'IN ÇOCUKLARI**
- **DÜNYA'DAN AY'A**
- **TOM SAWYER**
- **KİMSESİZ ÇOCUK**
- **TOM AMCA'NIN KULÜBESİ**
- **KÜÇÜK KADINLAR**
- **GÖKTEN İNEN MELEK**
- **KARA ELMAS**
- **İYİ HANIMLAR**
- **SEKSEN GÜNDE DÜNYA GEZİSİ**
- **SOPHIE'NİN BAŞINA GELENLER**
- **KÜÇÜK ERKEKLER**
- **ALICE TUHAFLIKLAR ÜLKESİNDE**
- **JO'NUN ÇOCUKLARI**
- **BAMBİ**
- **MERCAN ADASI**

NEŞRİYAT A. Ş. Genel dağıtım : BATEŞ

TONİ ile TEDİ

3

ÇIKAN KISMIN ÖZETİ: Bay Oliver son günlerde garip garip hareketler yapmaya başlamıştı. Yeğenleri Toni'yle Tedi, amcalarındaki garipliğin nedenini araştırmaya karar vermiş, harekete geçmişlerdir.

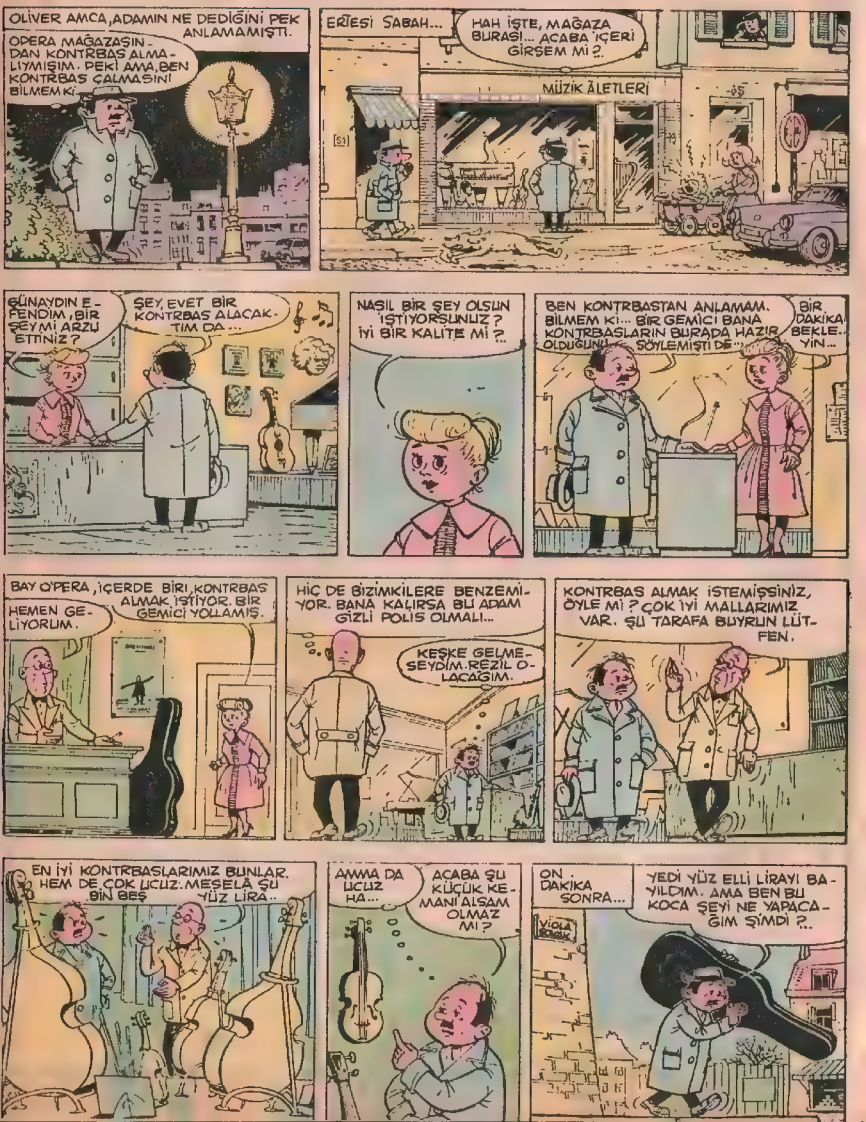

KÜÇÜK KAHRAMANLAR

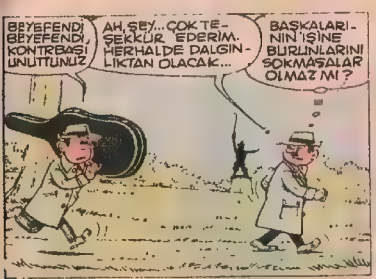

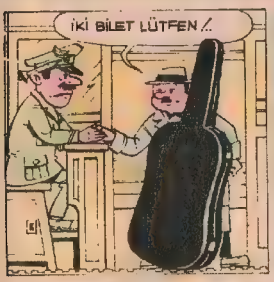

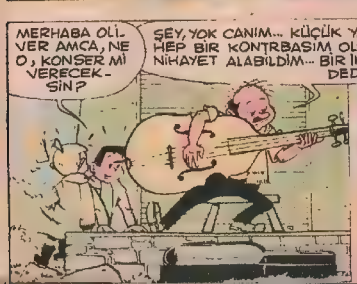

Kardeşlerin KÖŞESİ

DİKKAT! Bu sayfalarda çıkmasını istediğiniz yazı, şiir, mektup ve adreslerinizi aşağıdaki adrese postalayınız :
DOĞAN KARDEŞ «Kardeşlerin Köşesi» P.K. 1146 - İSTANBUL.

10 KASIM

Yine geldi On Kasım derdini dökme kardeşim.
Hayır duymaz kulağım çıkmaz oldu hiç sesim.
Görmez bir şeyi gözüm, dünyamdan geçmişim.
Çünkü ben Mustafa Kemali kaybetmişim.

(Beylerbeyi'nden imzasını atmayı unutan bir kardeş)

ATATÜRK

Atatürk, Atatürk,
Türkiyenin kahramanı,
Her Türk sever seni,
Sanki ana, baba gibi.

Ağaç, taş, kuş, toprak,
Daha güzeldi sen varken
Bütün dünya, Türkiye yurdu,
Ağladı siz giderken.

DENİZ NONAN
Ağâh Efendi İlkokulu 5. sınıf öğrencisi
İZMİR

ATATÜRK

Yurdumuzu kurtaran,
Binbir devrimi yapan,
Türkü dünyaya tanıtan
Hep sensin büyük
Atam!
Türk milleti yıllarca
Öğündü, öğünecek;
İsmin tarihlerden,
İlkelerin gönülden
Asla silinmeyecek..

KEMAL MAZLUM
Devrim Ortaokulu 2. sınıf
öğrencisi - GAZİANTEP

10 KASIM

Atam Kasım gelince
Seni biz de anarız
Diz çökeriz önünde,
İçimizden yanarız.

Cumhuriyeti kurdun
Hürriyet bağışladın
Türk Milletini övdün
Türk yazısını buldun.

Nasıl anmıyacağız
Nasıl sevmiyeceğiz
Seni yüce Atatürk
Milleti kurtaran Türk

OLGA PAPADOPULOS

ATATÜRK'ÜM

Atatürk'üm sen öldün
ama,
Yaşıyorsun vatanın dört
köşesinde;
Yaşıyorsun kalbimizde,
Yaşıyorsun damar,
damar yüreklerde,
10 Kasımda anıyoruz
seni,
Her zaman anacağız.
Yurdumuzu felâketten
kurtaran,
Devrimleri yaratan,
Sensin Atam!

FİDE AÇORLAR
Namık Kemal Ortaokulu 1/K
öğrencisi, Kızılay - ANKARA

ATAM

1881'de doğan
1938'de ölen
Cumhuriyeti kuran
Yurdu düşmanlardan
kurtaran
En büyük ve ölmeyen
adam,
Atamdır Atam.

FAUK SANER
Zühtüpaşa İlkokulu 4/C sınıfı
öğrencisi, Kadıköy - İST

ATATÜRK

Yıl 1881
Selânikte bir Türk evi
Sanki doğuyordu bir ulusun devi
Tanrım bu ne varlıktı
Gözleri deniz gibi
Saçları altın sarısı
Kısacası kıymeti, bir ülkenin
yarısı.

Evet doğruydu
Bu varlık, bir ülkenin
kurtarıcısıydı.
Türkiye'nin
Yanında İsmet, Fevzi paşalar
Hücum eden düşman her an
şaşalar
Kocatepe, Çanakkale,
Anafartalar
Düşman ilerleyemez korkar.
Fakat her sevincin bir sonu
vardır.
İşte Türk sevincinin sonu da
Ata'nın ölmesiydi
Yıl 1938, Kasımın 10 u
Hasta Ata
Hayata gözlerini yummuştu.
Ağlıyordu 30 milyon
Yalnız 30 milyon değil
Evet bütün dünya ağlıyordu.

METİN BULUT
Tatvan Ortaokulu 1/B
No. 9

ATATÜRK

Ey! Gökyüzü gibi, boncuk boncuk mavi gözlü,
Deniz gibi dalgalı, güneş gibi parlak saçlı, -
Sendin en büyük kahraman,
Sendin mucizeler yaratan,
Yere düşen Türk'ü, sendin tâ arşa çıkaran
Sendin Türklerin Türk'ü eşsiz Atatürk.

Bir 10 Kasım günü bıraktın bizi
Sanki öksüz bir yavru gibi.
Atam!
Kalbimizde yaktığın ateş, bir an bile sönmüyor,
Mevsim sonbahar gibi, yüzler artık gülmüyor,
Bu vatanı kurtarana, inan dünya bile öldü
diyemiyor,

Atam.

Biz gençlik and içtik, tutacağız sözümüzü,,
Atmayız bir adım geriye, yükselteceğiz Türk'ü
Sen kabrinde rahat uyu, unutturmayız biz
dünyaya eşsiz ATATÜRK'Ü

RIFAT YİĞİT

10 KASIM

Bugün 10 Kasım anne,
Ata ölmüş diyorlar.
O büyük Türk, Atatürk
Nasıl ölürmüş anne.
Türkiyeyi kurtaran,
Bizi egemen yapan,
Yeri, göğü oynatan,
O Büyük Adam
Hiç ölür mü anne?
Hiç bir zaman ölmedi,
Ölmeyecek Atatürk,
Yaşayacak eseri,

M. GALİP ALINTERİM

10 KASIM

10 Kasım uğursuz gün,
Kalbim üzüntülü pek.
Ağlar, sızlarım bu gün
Atam nerde diyerek.

Seni özler, ararım;
Nerde Atam diyerek!
Kurttan, kuştan sorarım
Nerde Atam diyerek!

HALE TÜZELTÜRK
3. kısım «O» tipi 5/5
Ataköy - İSTANBUL

Mektuplaşmak İsteyenler

TAMER LEVENT: Büyükçekmece Lisesi 1-C No. 431 İstanbul
14 yaşındayım. Pul koleksiyonu yapıyorum. Futbol oynamayı çok severim.

CİHANGİR ÖZNERGİZ: Hurmalı Mahallesi 182. Sokak No. 6 Adana
14 yaşındayım. Çeşitli koleksiyonlarım var. Arkadaşların mektuplarını bekliyorum.

BÜLENT SALMAN: Hurmalı Mahallesi 182. Sokak No. 6/B Adana
15 yaşındayım. Yaşıtım arkadaşlarla mektuplaşmak istiyorum.

SİBEL GÜRSOY: Yıldız Blok A-2 No. 14 Yenimahalle-Ankara
Pul, para, mektup ve sigara kutusu biriktirmekten hoşlanıyorum.

HATİCE KEMAHLI: Yıldız Bloklar A/1 No. 7 1. Durak Yenimahalle-Ankara
14 yaşındayım. Yabancı dil olarak İngilizce bilirim. Yüzmeyi severim. Yurt içi veya dışından yaşıtlarımla mektuplaşacağım.

SELÇUK BİRDEN: Sümbüllzade Sokak Şafak Ap. No. 11/9 B Blok Üsküdar-İst.
15 yaşındayım. Yüzme, futbol ve hafif batı müziğinden hoşlanırım. Yaşıtım kız ve erkek arkadaşların mektuplarını bekliyorum.

KEMAL BİLGİÇER: Kalamış Fener Caddesi Kordon Yolu 1/3 Kızıltoprak-İST.
15 yaşında, batı müziğini, dansı, gezmeyi seven bir gencim. Türkiye'de oturan yabancı, erkek ve kız arkadaşlarla mektuplaşmak istiyorum.

KÖTÜ SÖZLER

Çocuklar teneffüste top oynuyorlar ve ağızlarına yakışmayan küfürler ediyorlardı. Müdür bunları işitince, çocukları hemen odasına çağırdı. Küfüre asla tahammül edemeyeceğini, küfür etmenin çok ayıp olduğunu söyledi. Sonra sordu:

— «Şimdi sizlerden ne istediğimi anladınız mı?»

İçlerinden biri atıldı:

— «Evet efendim... Bundan sonra babalarımız gibi konuşmamızı istemiyorsunuz!»

— «Biraz yavaşla da ara kapansın. İkinizi birden çekmek istiyorum.»

— «Babacığım, ateşini yükseltmek için ne yaptın kuzum?»

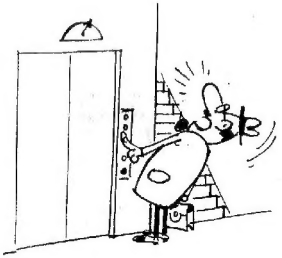

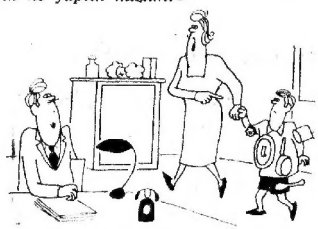

— «Doktor bey, oğlum bir mıknatıs yuttu!»

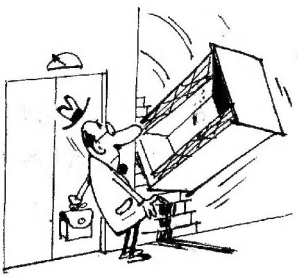

— «Yahu gönderin şu asansörü!»

bu hafta Doğan Kardeşler

DOĞUM GÜNÜ HEDİYELİ BU SAYFAMIZA KATILMAK İÇİN: Ad ve soyadınızı, doğum yer ve tarihinizi, ev adresinizi yazıp, doğum gününüze 1,5 ay kala 2 vesikalık fotoğrafla birlikte **«DOĞAN KARDEŞ» — Bu Hafta Doğan Kardeşler Sayfası — P. K. 1146, İSTANBUL»** adresine postalayınız.

Mustafa Atlamaz
Bursa 7.11.1956

★Beyhan Uluocak
İstanbul 12.11.1957

Filiz Ada
İstanbul 10.11.1958

Cem Coşkun
Adana 12.11.1959

★İclal Akşay
Gölpazarı 8.11.1960

Fatih Kar
İstanbul 8.11.1960

★M. Kemal Kün
Ankara 10.11.1960

Nilgün Toksoy
Ankara 12.11.1960

Selen Gelbendorf
İstanbul 1961

Cumhur Boratav
Bandırma 11.11.1961

Aylin Kulaksızoğlu
İstanbul 1963

★Hakan Ünsal
Lefkoşe 14.11.1963

OYUN EĞLENCE BİLGİ BİLMECE ÇÖZÜMLERİ

(1) NE SİHİRDİR NE KERAMET

Şu iki sigaranın yerini, okla gösterilen şekilde değiştirmeniz gerekirdi.

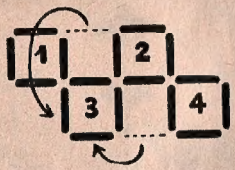

(2) BİRİBİRİNE BENZEYEN ŞEKİLLERİ BULABİLİR MİSİNİZ?

3 ve 5 numaralı şekiller biribirinin aynıdır.

(3) BU ÇOCUK NE YAPIYOR?

İşte Mısırlı çocuğun yaptığı iş: Bir kardan adam.

Doğan Kardeş
HAFTALIK ÇOCUK DERGİSİ

Pazartesi günleri çıkar.
8 KASIM 1971
Sayı: 45 Sıra No. 825
Yıl: 26 Cilt: 2

Sahibi:
KÂZIM TAŞKENT

Yazı İşleri Müdürü:
SEZAİ SOLELLİ

Yazı İşleri ve İdare:
Divanyolu, Türbedar Sokak 22 İSTANBUL ★ Doğan Kardeş P.K. 1146 - İSTANBUL ★ Telefon: 27 95 10 (Santral) ★ Dağıtım ve Abone: Haş Bayilik Teşkilâtı Cağaloğlu, Molla Fenâri Sokak 1 - İSTANBUL.

ABONE ŞARTLARI:
Yurt içi adi posta, yıllık: 60 TL. ★ Altı aylık: 30 TL. ★ Yurt dışı adi posta, yıllık 90 TL. ★ Altı aylık 45 TL. ★ Yurt dışından abonelerini uçakla isteyenlerden bulundukları ülkeye göre ayrıca uçak ücreti alınır. Adres değişikliği için 100 kuruşluk posta pulu gönderilmelidir. ★ YAPI ve KREDİ BANKASI'nın şube ve ajanslarından abone kaydolunabilir.

İLÂN TARİFESİ

Siyah - Beyaz:		Çok renkli:	
Tam sayfa	1500 TL.	Tam sayfa	2500 TL.
Yarım sayfa	800 TL.	Yarım sayfa	1500 TL.

DİZİLDİĞİ ve BASILDIĞI YER:
Doğan Kardeş Matbaacılık Sanayii A. Ş.

Gönderilen yazı ve resimler iade edilmez.

PONPON

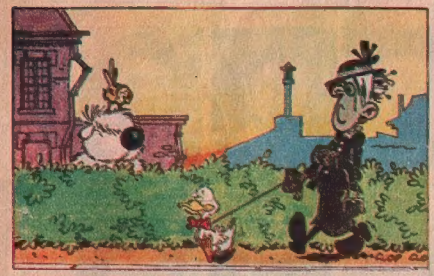

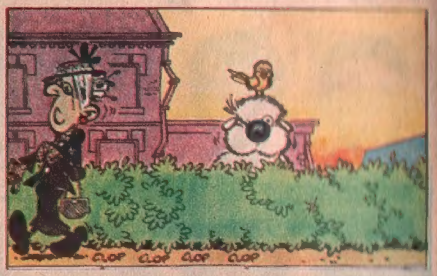
CLOP CLOP CLOP CLOP

AMAN ALLAHIM !.. İHTİYAR BİR HANIM, BİR ÖRDEK YAVRUSUNA TASMA TAKMIŞ, PARKTA GEZDİRİYOR!.. ÜSTELİK BİR DE KRAVATI VAR HASPANIN!..

VALLAHİ BİR YAŞIMA DAHA GİRDİM!.. HİÇ İŞİTİLMİŞ ŞEY Mİ ÖRDEK, KÖPEK GİBİ DOLAŞTIRILSIN?.. HAH... HAH... HA... HAY!..

HAY ÇATLAYACAĞIM GÜLMEKTEN!.. HAH..HAH..HA... HAH...HAH ...HAH...

DÜNYA NE HALE GELDİ!.. HAYVANLIĞIN DA BİR ŞEREFİ, BİR HAYSİYETİ VARDIR AYOL... HAH... HAH... HAY...

TEPEM ATIYOR!

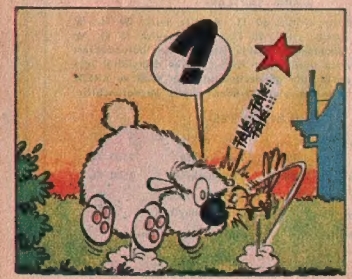
?

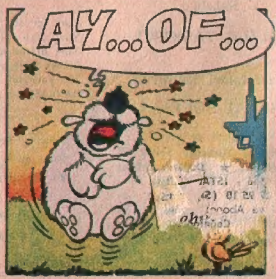
AY...OF...

BAK PONPON EFENDİ, DOSTUM, KUŞLARA HAKARET ETTİRMEM BEN, ANLADIN MI? O SENİN ALAY ETTİĞİN ÖRDEK, ANNEMİN BABA TARAFINDAN, UZAK TA OLSA, BENİM AKRABAMDIR... ÖYLE Mİ, BİLMİ - YORDUM...